Imprimir

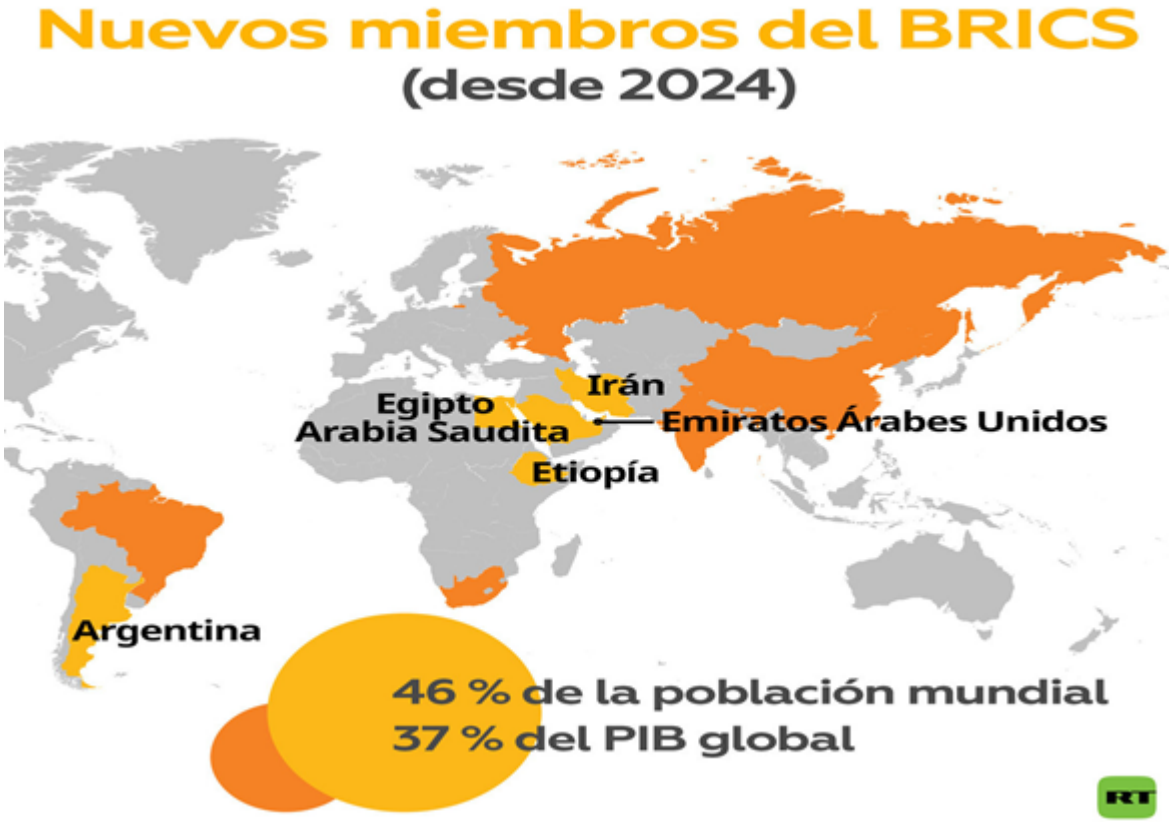

Tomado de: https://actualidad.rt.com/actualidad/477550-puntos-clave-declaracion-final-xv-cumbre-brics

En el año 2009, en el marco de la crisis financiera por la que atravesaba el mundo occidental, surgieron los BRICS[i], no solo para oponerse a la política unilateral de Occidente y a su sistema financiero en crisis, sino para promover un orden político multipolar y el diseño de un nuevo sistema financiero y crediticio al servicio de la economía productiva y el desarrollo.

La crisis financiera de 2008 fue una de las crisis económicas más graves desde la Gran Depresión de la década de 1930, que resultó en una recesión económica mundial que se ha agravado con las emisiones cuantitativas de los bancos centrales para evitar el desplome del sistema financiero. Esta crisis se originó en préstamos hipotecarios de alto riesgo conocidos como ‘hipotecas subprime’ y provocó una recesión global. Las condiciones de estos

préstamos eran de alto riesgo debido a tasas de interés variables y a sus elevadas cuantías en relación con el valor de la propiedad. Cuando los prestatarios no pudieron cumplir con sus pagos porque las hipotecas excedían el valor de sus propiedades, se produjo un colapso del mercado hipotecario de los Estados Unidos, que a su vez colapsó el mercado de valores mundial respaldado por estas hipotecas.

Los BRICS han tomado la decisión de bajarse del "Titánic financiero" para construir un acuerdo que se base en principios de igualdad, soberanía, solidaridad, democracia, apertura, inclusividad, cooperación reforzada y consenso. Así mismo se comprometen a la promoción de la paz, un orden internacional más representativo y equitativo, un sistema multilateral renovado y reformado, el desarrollo sostenible y el crecimiento inclusivo. En la declaración final de la XV Cumbre de los BRICS[ii], realizada en Sudáfrica en la última semana de agosto de presente año, se resaltan las siguientes conclusiones

1. Nuevos miembros. Argentina, Egipto, Irán, Emiratos Árabes Unidos, Arabia Saudita y Etiopía han sido invitados a convertirse en miembros del Grupo BRICS a partir del 1 de enero de 2024. La importancia política de los nuevos miembros es la siguiente:

Egipto y Argentina vienen siendo asfixiados por el FMI debido a una deuda externa considerable, agravada en gran medida por las subidas de las tasas de interés de Estados Unidos que provocan la apreciación del dólar. A pesar de la guerra financiera y los programas de austeridad contra ambas naciones, éstas tienen un inmenso potencial de desarrollo por las inversiones en infraestructuras de décadas pasadas. Los BRICS le tienden la mano a estos dos países para que puedan zafarse del FMI

Irán es el país más sancionado del mundo por Estados Unidos y la OTAN; lo que demuestra que el BRICS no acepta que la OTAN y los Estados Unidos definan cuáles son las naciones *"parias"* y cuales las *"civilizadas del mundo democrático".* Irán es uno de los mas importantes productores de petróleo y gas del mundo, es una potencia nuclear y tiene grandes avances en ciencia y tecnología.

Etiopia es uno de los países africanos de más rápido crecimiento, su mercado es el segundo en tamaño de toda África, con más de 90 millones de consumidores potenciales. Aunque la mayor parte de la población tiene bajos niveles de renta y poder adquisitivo, han hecho grandes progresos en la reducción de la pobreza.

Arabia Saudita y Emiratos Árabes Unidos hacen parte de cuatro de los principales exportadores de petróleo y gas del mundo (incluida Rusia e Irán). Estos países vienen haciendo grandes inversiones en la transformación productiva de sus países, con avances importantes en tecnología nuclear y ciencia espacial.

Los BRICS, con los seis nuevos miembros, representan el 46% de la población mundial, el 42% de la producción mundial de petróleo y el 37% del PIB global.

2. Defensa del multilateralismo y del derecho internacional. En el punto tres de la declaración se dice

> *"Reiteramos nuestro compromiso con el multilateralismo inclusivo y el respeto del derecho internacional, incluidos los propósitos y principios consagrados en la Carta de las Naciones Unidas (ONU), que es su piedra angular, y con la preservación del carácter central de la ONU en un sistema internacional en el que los Estados soberanos trabajan juntos para mantener la paz y la seguridad, promover y proteger los derechos humanos y las libertades fundamentales para todos, y fomentar la cooperación basada en un espíritu de solidaridad, respeto mutuo, justicia e igualdad"*

3. Rechazo de las sanciones unilaterales por sus efectos negativos en los países en desarrollo. En el punto cuatro de la declaración afirman

> *"Expresamos nuestra preocupación por el uso de medidas coercitivas unilaterales*

> *incompatibles con los principios de la Carta de las Naciones Unidas y con consecuencias negativas, especialmente en el mundo en desarrollo"*

4. Respaldo a la ONU como piedra angular del sistema internacional, pero proponen una reforma que de mayor representación de los países en desarrollo en el Consejo de Seguridad de la ONU y en las demás organizaciones internacionales y en los foros multilaterales. El numeral cinco de la declaración señala

> *"Exigimos una mayor representación de los mercados emergentes y de los países en desarrollo en las organizaciones internacionales y en los foros multilaterales en los que desempeñan un papel importante"*

5. Favorecer el uso de las monedas nacionales en el comercio internacional y en las transacciones financieras dentro del bloque. El BRICS y otros países en desarrollo ya comenzaron a desprenderse del dólar para hacer uso de monedas locales en las operaciones comerciales y para liquidar sus cuentas, en especial utilizando el yuan de China y la rupia de India. El numeral 44 de la declaración plantea

> *"Destacamos la importancia de promover el uso de las monedas nacionales en el comercio internacional y las transacciones financieras entre los países BRICS, así como entre sus socios comerciales"*

6. Resaltan el papel del Nuevo Banco de Desarrollo -NBD- en el progreso económico al señalar en el numeral 46 que

> *"Reconocemos el papel clave del Nuevo Banco de Desarrollo (NDB) en la promoción del desarrollo de infraestructuras y del desarrollo sostenible en los países de la agrupación. Felicitamos a la señora Dilma Rousseff, ex presidenta de la República Federativa de Brasil, por su nombramiento como presidenta del NDB y expresamos nuestra confianza en que contribuirá a reforzar el NDB para que cumpla eficazmente su mandato"*

7. Destacan la importancia del Fondo de Acuerdo de Reservas Contingentes, que es la entidad que le hace contrapeso al FMI, al indicar en el artículo 50 de la declaración lo siguiente

> *"El "Fondo de Acuerdo de Reservas Contingentes" de los BRICS sigue siendo un mecanismo importante para mitigar futuras situaciones de crisis, complementando los mecanismos monetarios y financieros internacionales existentes y contribuyendo a reforzar la red mundial de seguridad financiera"*

8. Se oponen a las barreras comerciales impuestas por los países desarrollados con el pretexto de luchar contra el cambio climático. En el punto 63 de la declaración se asevera

> *"Nos oponemos a las barreras comerciales, incluso con el pretexto de combatir el cambio climático, impuestas por los países desarrollados y reafirmamos nuestro compromiso de reforzar la coordinación en estas cuestiones. Subrayamos que las medidas adoptadas para combatir el cambio climático y la pérdida de biodiversidad deben ser compatibles con la OMC, no deben constituir un medio de discriminación arbitraria o injustificable ni una restricción encubierta del comercio internacional, y no deben obstaculizar indebidamente el comercio internacional"*

9. Respaldo a la solución pacífica de los conflictos por medio del dialogo y las negociaciones. Apoyan la resolución pacífica del conflicto en Ucrania, los conflictos en Níger, Libia y Sudán y el conflicto sobre el programa nuclear iraní.

China e Irán: Comercio sin monedas

China e Irán, que se van a integrar en el grupo de los BRICS, acaban de anunciar un novedoso acuerdo de intercambio de infraestructura por petróleo, sin utilizar ningún tipo de moneda. Precisamente la prensa iraní[iii] informó sobre un contrato de trueque valorado en 2.500 millones de euros, entre el Ministerio de Transporte y la Autoridad de Aviación de Irán con una empresa china, para ampliar el Aeropuerto Internacional Imán Jomeini de Teherán.

En el año 2021 China e Irán firmaron un Acuerdo de Asociación Estratégica Global por 25 años, que señala que la mayor parte de la cooperación se desarrollará por medio del trueque de infraestructura o tecnología por petróleo. Este mecanismo es una estrategia para eludir las sanciones unilaterales impuestas por Estados Unidos y la Unión Europea en contra de Irán, y va más allá de la desdolarización y el uso de monedas locales acordado en el marco de los BRICS como ya lo vimos.

Esto novedoso acuerdo comercial es una evidencia adicional sobre las innovaciones que los países del sur global vienen adelantando para contrarrestar el colonialismo financiero del euro y del dólar.

Comentarios finales

Se ha criticado mucho por expertos y analistas económicos que la diversidad cultural y política de los BRICS es un obstáculo para la consolidación de este acuerdo de integración. Sobre esto, el presidente de Brasil, Lula Da Silva, señaló lo siguiente

“Muchos decían que el BRICS eran demasiado diferente como para forjar una visión común. Pero la experiencia demuestra lo contrario. Nuestra diversidad refuerza la lucha por un nuevo orden que dé cabida a la pluralidad económica, geográfica y política del siglo 21”

El presidente de China, Xi Jinping, en su intervención en la plenaria de la cumbre, reforzó la visión de Lula apoyándose en dos proverbios africanos que dicen: *"Si quieres ir rápido, ve solo; si quieres ir lejos, ve acompañado". y "Yo soy porque nosotros somos".*

En medio de la diversidad y los conflictos que aun persisten, los BRICS vienen construyendo un propósito común y un enfoque de desarrollo que busca superar el desempleo, la pobreza, el hambre, las desigualdades, las guerras y violencias de todo tipo que hoy amenazan la viabilidad de nuestras naciones. Bien harían Estados Unidos y la Unión Europea en buscar mecanismos de cooperación con los BRICS y no competir o desafiar a este bloque económico.

¿Qué estará pensando el gobierno nacional sobre la invitación hecha por los BRICS a nuestro país?

---

[i] Inicialmente el grupo lo conformaron Brasil, Rusia, India y China. Al año siguiente se uniría Sudáfrica

[ii][ii] https://radiolaprimerisima.s3.amazonaws.com/wp-content/uploads/2023/08/24085152/VEA-EN-ARCHIVO-PDF-DECLARACION-FINAL-DE-CUMBRE-BRICS.pdf

[iii] https://www.tasnimnews.com/en/news/2023/08/27/2947863/iran-finalizes-bartering-deal-of-oil-with-china-to-develop-ikia

Carlos Julio Diaz Lotero

Foto tomada de: Observatorio de Política China